



INFORME ANUAL DE RUIDO

Aeropuerto de Bilbao



Año 2019

Cliente: AENA SME, S.A.

Código ref. BK_9617_BIO_02A_2019_vs1

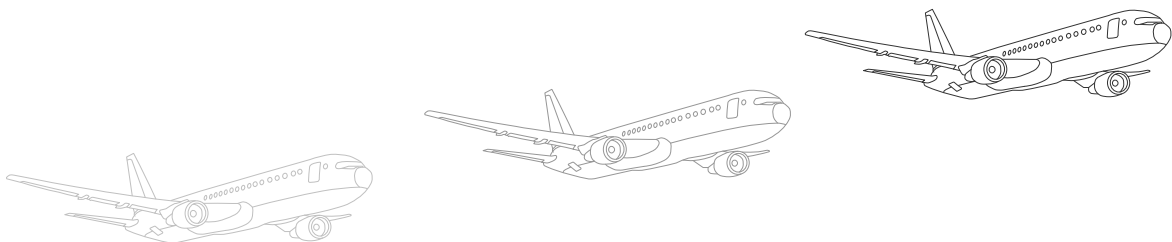
Expediente: DPM 96/17



Realizado por:	Revisado por:
 <p data-bbox="343 638 758 705">Paul del Valle Responsable de aeropuerto – Laboratorio B&K-M</p>	 <p data-bbox="965 638 1332 705">Leopoldo Ballarín Marcos Director de Proyecto – Laboratorio B&K-M</p>

Contacto

Laboratorio de Monitorado

EMS Brüel & Kjær Ibérica, S. A.

- CIF: A-08349649

- Dirección: C/Telde, 5. 28703 - San Sebastián de los Reyes

- E-mail: infolabmonitorado@emsbk.com

ÍNDICE

1	Introducción	4
2	Abreviaturas y definiciones	5
3	Emplazamiento de los TMR	6
4	Resumen de configuración y usos de pista	7
5	Análisis de las emisiones acústicas	9
6	Análisis comparativo con los objetivos de calidad acústica del RD1367/2007	18
7	Conclusiones	20

1 Introducción

Este informe muestra la actividad de los terminales de monitorización de ruido ubicados en las proximidades del Aeropuerto de Bilbao, durante los meses de febrero, fecha en la que se inició la monitorización, a diciembre de 2019, mediante el análisis de los niveles de ruido medidos por cada terminal y las correlaciones resultantes del procesado de los datos.

El presente documento tiene por objeto el análisis anual de:

- Información relativa a las configuraciones de operaciones aeronáuticas y usos de pistas.
- Mediciones acústicas de febrero a diciembre de 2019 (valores mensuales y anuales), con la discriminación del ruido atribuible a las operaciones aeronáuticas en las zonas urbanas próximas al Aeropuerto, obtenidas a partir del “Sistema de Monitorado de Ruido y Sendas de Vuelo del Aeropuerto de Bilbao” (SIRBIO).
- Análisis comparativo con los objetivos de calidad acústica establecidos en el Real Decreto 1367/2007.

2 Abreviaturas y definiciones

TMR Terminal de Monitorado de Ruido.

Índices acústicos

L_{Aeq} Nivel Continuo Equivalente con ponderación A, representa el nivel sonoro que manteniéndose constante durante el tiempo de medida tiene el mismo contenido energético que el nivel variable observado.

L_{Aeq} Total Nivel Continuo Equivalente con ponderación A generado por todas las fuentes de ruido para un TMR y durante un período de evaluación.

L_{Aeq} Avión Nivel Continuo Equivalente con ponderación A que se habría generado si no hubiera existido más ruido que el producido por los aviones durante el período de evaluación.

Índices conforme RD 1367/2007

L_{Aeq,d} Nivel de presión sonora continuo equivalente ponderado A, determinado a lo largo de todos los periodos día. El periodo día (d) está comprendido entre las 07:00 y 19:00 horas (hora local).

L_{Aeq,e} Nivel de presión sonora continuo equivalente ponderado A, determinado a lo largo de todos los periodos tarde. El periodo tarde (e) está comprendido entre las 19:00 y 23:00 horas (hora local).

L_{Aeq,n} Nivel de presión sonora continuo equivalente ponderado A, determinado a lo largo de todos los periodos noche. El periodo noche (n) está comprendido entre las 23:00 y 07:00 horas (hora local) y asignado al día al que pertenece la hora 23:00 h.

3 Emplazamiento de los TMR

El SIRBIO cuenta con un total de 5 TMR públicos en los distintos municipios del entorno aeroportuario, en este apartado se detalla la ubicación de cada uno de ellos.

TMR	Ubicación	Descripción
1	Leioa	Ayuntamiento
2	Erandio	Cementerio
3	Loiu	Ayuntamiento
4	Derio	Casa Cultura
5	Zamudio	Colegio Público

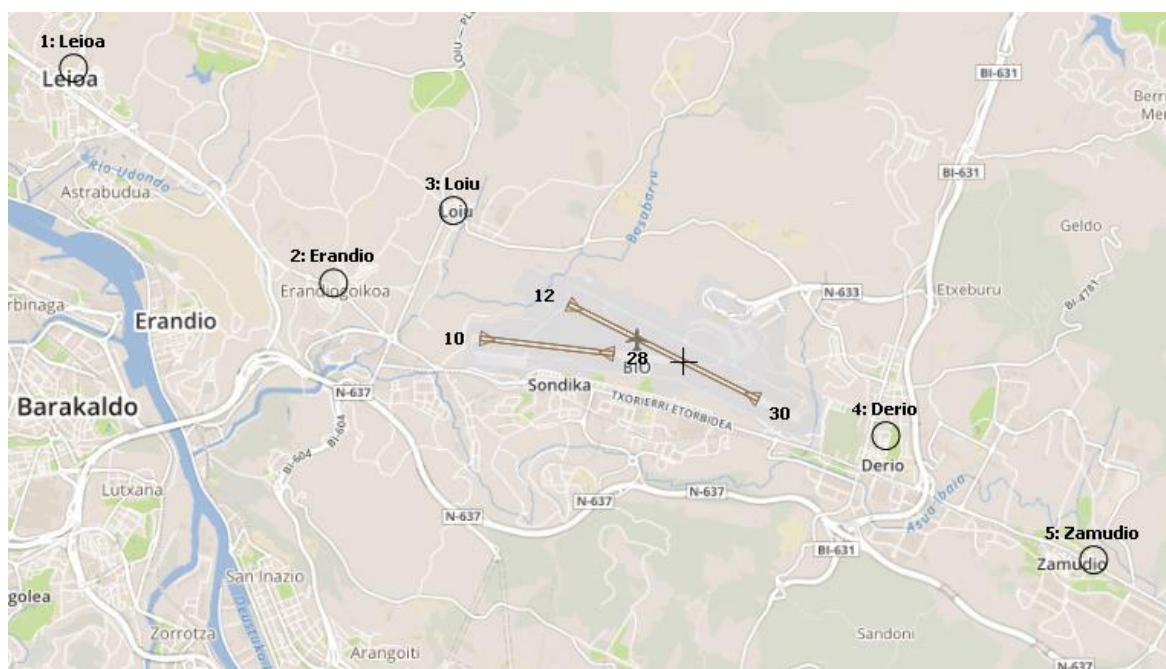

4 Resumen de configuración y usos de pista

Dado que el L_{Aeq} Avión medido en cada TMR depende de las trayectorias y configuraciones de usos de pista, resulta conveniente realizar un análisis de la distribución de los movimientos de aeronaves con origen o destino en el Aeropuerto de Bilbao.

La configuración más empleada en el Aeropuerto de Bilbao es la Oeste. El Aeropuerto de Bilbao no opera durante la noche, el horario de operación es de 6:45h a 23:30 (16:45 horas de funcionamiento diario), aunque de forma excepcional y previo aviso puede prolongarse hasta las 00:40 hora local, tanto en horario de verano como de invierno, como se recoge en el documento de Información de Publicación Aeronáutica (AIP) del Aeropuerto de Bilbao.

La pista 12-30 se emplea de manera preferente para operaciones de aviación comercial, mientras que la pista 10-28 se utiliza de manera puntual para el tráfico ligero y helicópteros.

USO DE PISTAS



Configuración Oeste



Configuración Este

Estadística del número de operaciones

Los datos son los recogidos de febrero a diciembre de 2019, periodo en el cual se ha estado monitorizando SIRBIO.

Desde la perspectiva de la estadística del número de movimientos aeronáuticos (un movimiento equivale a un aterrizaje o a un despegue) por cada tipo de configuración, se manejan los siguientes datos:

Año 2019*	Oeste	Este	Total
N.º de movimientos	36049	9888	45937
% de uso de configuración	78,4%	21,6%	

*Fuente de datos: ANOMS 9.3.5.228

*Datos disponibles desde el mes de febrero de 2019, fecha de inicio de explotación del sistema.

El siguiente gráfico muestra el número de operaciones mensuales separadas por configuración de febrero a diciembre en 2019 en el Aeropuerto de Bilbao:

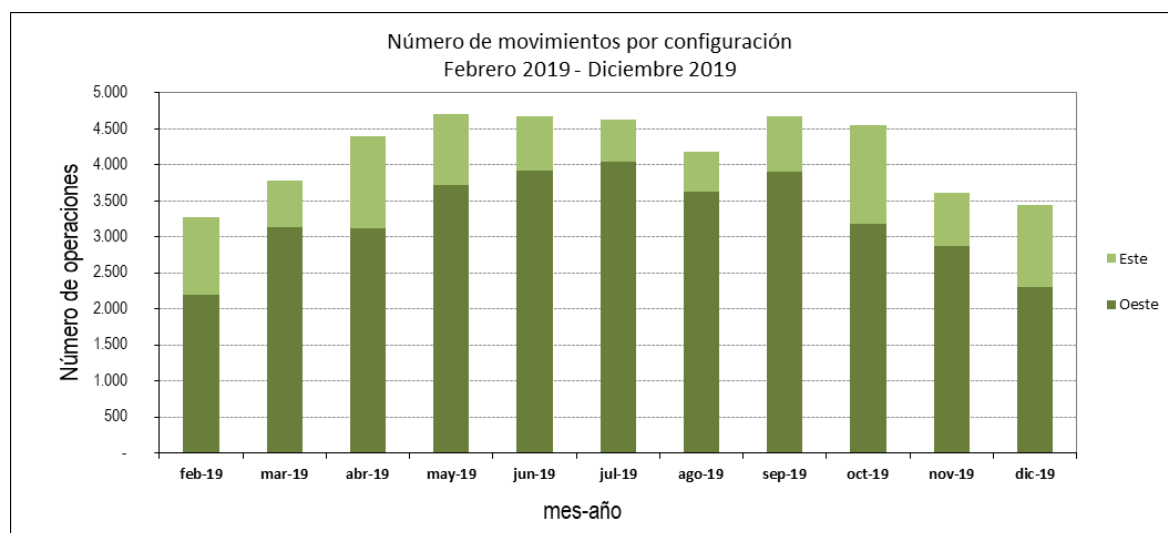

5 Análisis de las emisiones acústicas

Durante el periodo de febrero a diciembre de 2019, los terminales de monitorado de ruido han medido de forma continua el ruido procedente de las aeronaves que operan en el Aeropuerto de Bilbao. En este apartado se muestran los resultados obtenidos.

Cabe destacar los siguientes aspectos:

- La metodología seguida para la realización de las medidas de ruido y el procesado de datos que permiten obtener los resultados reflejados en este informe es acorde a la ISO 20906:2009.
- La incertidumbre expandida de medida se ha obtenido multiplicando la incertidumbre típica de medición por el factor de cobertura $k=2$ que, para una distribución normal, corresponde a una probabilidad de cobertura de aproximadamente el 95%. Dicha incertidumbre ha sido calculada para cada uno de los TMR y se encuentra a disposición del cliente para su consulta.
- Toda instrumentación utilizada para la realización de las medidas, incluyendo micrófonos, pantallas antiviento y cableados, cumple los requisitos establecidos para instrumentos de Clase 1 según se especifica en la IEC 61672-1:2013.
- La disponibilidad de datos de trayectorias (radar) y datos de ruido (TMR) puede no ser del 100%, debido a problemas técnicos, trabajos de mantenimiento, tareas de verificación metrológica legal, etc.
- Los valores mensuales y anuales de L_{Aeq} Total y L_{Aeq} Avión se dan como índices de ruido continuo equivalente para los periodos día, tarde y noche, tal y cómo se definen en Real Decreto 1367/2007.
- El valor 0 indica que no se ha registrado ruido asociado a la fuente aeronáutica.
- Los cálculos de los niveles sonoros equivalentes (L_{Aeq}) para cada periodo de integración (acumulado anual) se basan en los datos diarios para los periodos día, tarde y noche.

- En este apartado se presentan las gráficas de cada uno de los TMR fijos situados en el entorno aeroportuario, con la evolución mensual de los niveles del L_{Aeq} Total y L_{Aeq} Avión día, tarde y noche desde febrero hasta diciembre de 2019, agrupados por municipio, y que se corresponden con las siguientes localizaciones:

MUNICIPIO	TMR	LOCALIZACIÓN
Leioa	1	Ayuntamiento
Erandio	2	Cementerio
Loiu	3	Ayuntamiento
Derio	4	Casa cultura
Zamudio	5	Colegio Público

5.1. Tabla de sucesos correlacionados por TMR

El número de sucesos correlacionados se corresponde con el número de eventos acústicos que el TMR ha asociado a operaciones aeronáuticas locales, y, por tanto, el utilizado para el cálculo de L_{Aeq} Avión anual. En la siguiente tabla se resume el número de eventos correlacionados en cada TMR en este año.

TMR	SUCESOS CORRELACIONADOS
1	20185
2	18646
3	21869
4	19301*
5	22312

*Datos hasta el 6 de noviembre.

5.2. Leioa

TMR-1. Leioa

El TMR1 - Leioa se encuentra situado de forma permanente en la terraza de la azotea del Ayuntamiento, en c/Elexalde Auzoa 1, en la zona noroeste del aeropuerto (cabeceras 12 y 10). Es el TMR más alejado a la infraestructura aeroportuaria, a 6835m del ARP.

Este TMR registra las operaciones de aterrizaje en la cabecera 12 en configuración Este y operaciones de despegue por cabecera 30 en configuración Oeste, las más habituales.

La zona no presenta un elevado ruido de fondo, aparte de la actividad propia de un Ayuntamiento y alrededores, no tiene grandes ejes viarios cerca. La principal fuente de ruido ajena al ruido aeronáutico son las campanas de la iglesia adyacente a la posición de medida.

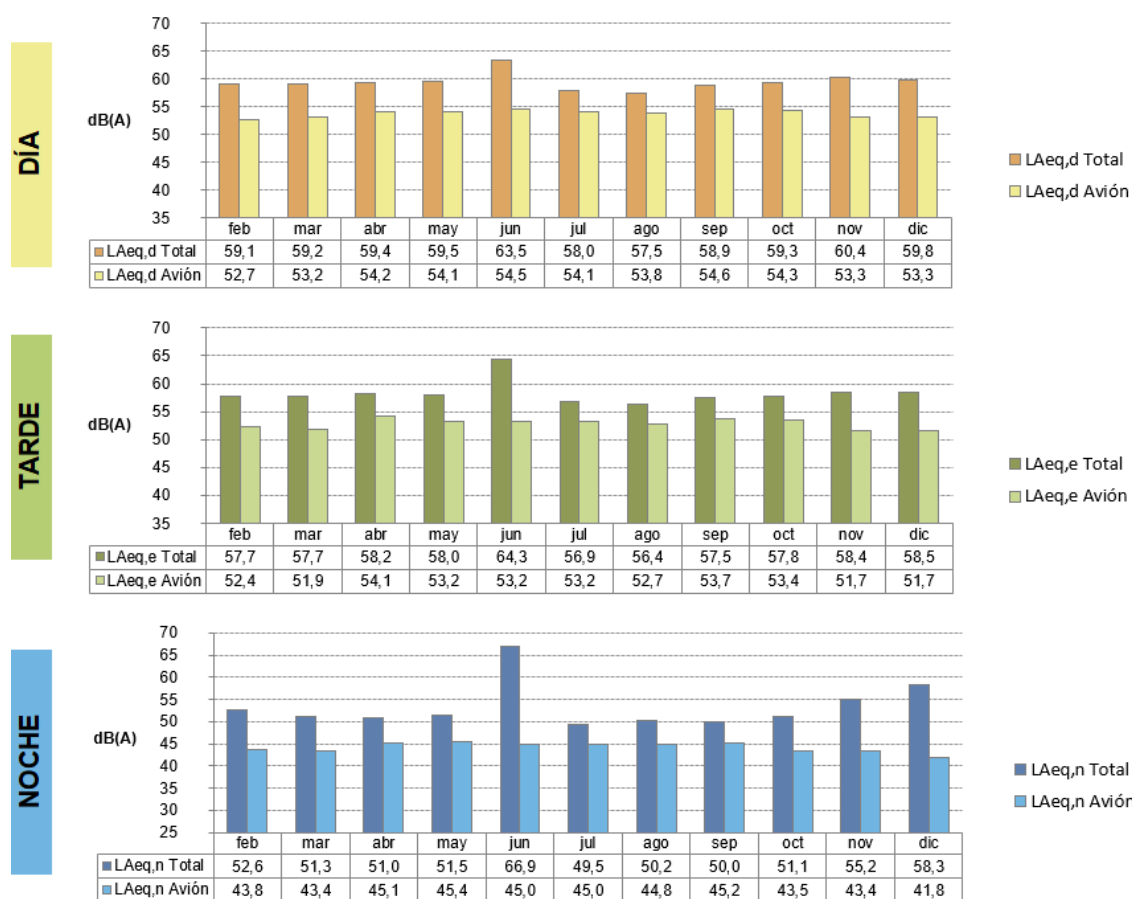

Febrero 2019 – Diciembre 2019

5.3. Erandio

TMR-2. Erandio

El TMR2 - Erandio se encuentra situado de forma permanente en el interior del recinto del cementerio de Erandio-Goikoa, en c/Avanzada Errepidea 16A, en la zona noroeste del aeropuerto (cabeceras 12 y 10). El TMR se encuentra a 3625m del ARP.

Este TMR registra las operaciones de aterrizaje en la cabecera 12 en configuración Este y operaciones de despegue por cabecera 30 en configuración Oeste, las más habituales.

El ruido de fondo en la zona es bajo, aunque de forma esporádica se producen incrementos en el nivel de ruido, debidos a la maquinaria de mantenimiento del cementerio, el canto de los mirlos o las campanas de la iglesia.

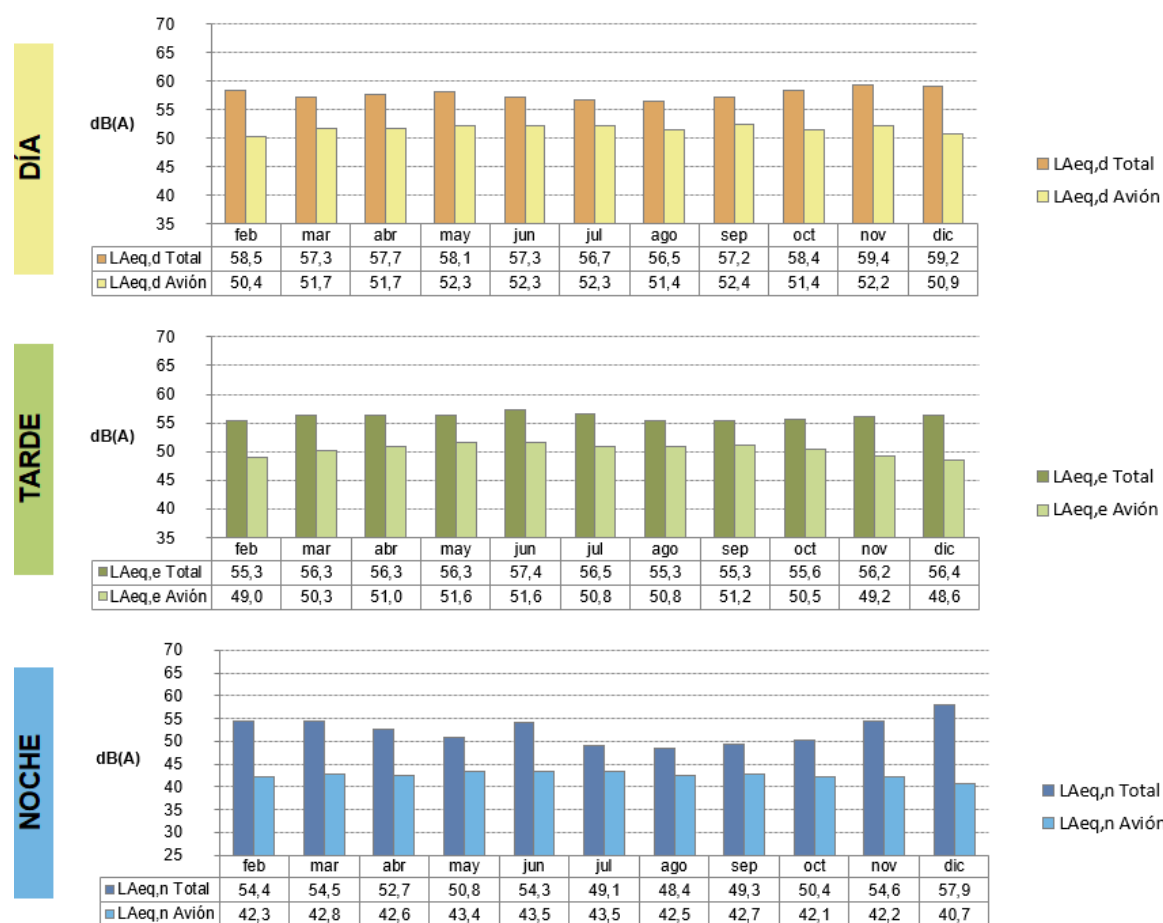

Febrero 2019 – Diciembre 2019

5.4. Loiu

TMR-3. Loiu

El TMR3 - Loiu se encuentra situado de forma permanente en el tejado del ayuntamiento, en c/Herriko Plaza 1 en la zona noroeste del aeropuerto (cabeceras 12 y 10). El TMR se encuentra a 2785m del ARP.

Este TMR3 registra las operaciones de aterrizaje en la cabecera 12 en configuración Este y las operaciones de despegue por cabecera 30 en configuración Oeste, las más habituales.

La zona presenta un nivel de ruido de fondo bajo de manera habitual. El punto de medida se encuentra en una zona alejada de grandes ejes viarios. En momentos puntuales del año (fiestas municipales, navidades) se dan mayores niveles de ruido ya que se celebran enfrente del ayuntamiento (donde se encuentra ubicado el TMR).

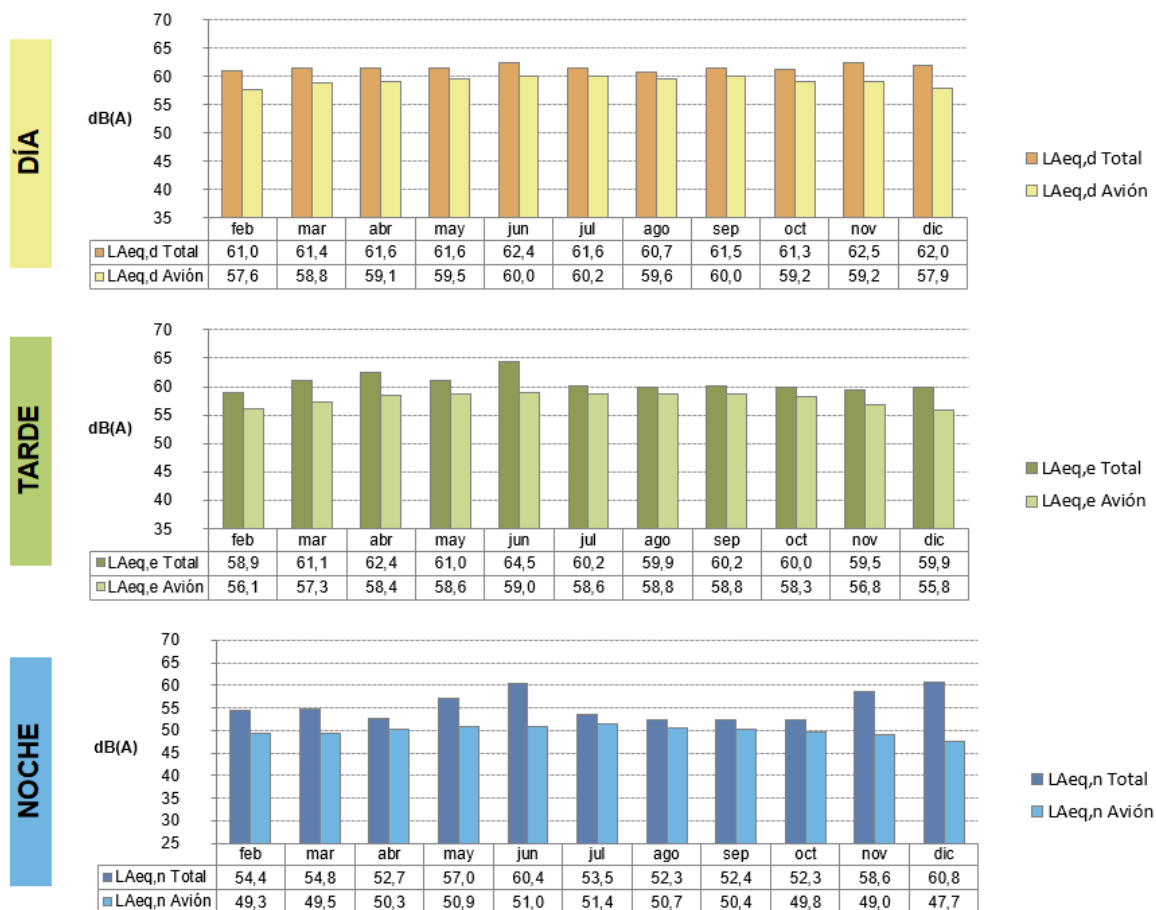

Febrero 2019 – Diciembre 2019

5.5. Derio

TMR-4. Derio

El TMR4 - Derio se encuentra situado de forma permanente en la azotea del centro de cultura, en c/Uribe 1B, en la zona sureste del aeropuerto (cabeceras 30 y 28). Es el TMR más próximo a la infraestructura aeroportuaria, se encuentra a 2180m del ARP.

Este TMR4 registra las operaciones de aterrizaje en la cabecera 30 en configuración Oeste (más habituales) y las operaciones de despegue por cabecera 12 en configuración Este. Este TMR registra un elevado número de operaciones aeronáuticas. Está situado en la zona sureste del aeropuerto, enfrente de la cabecera 30.

La zona presenta un nivel de ruido de fondo muy bajo, se encuentra en una zona tranquila poco urbanizada y sin tráfico. Únicamente tareas de mantenimiento de los jardines próximos o momentos puntuales como fiestas o mercados elevan el nivel de ruido de fondo.

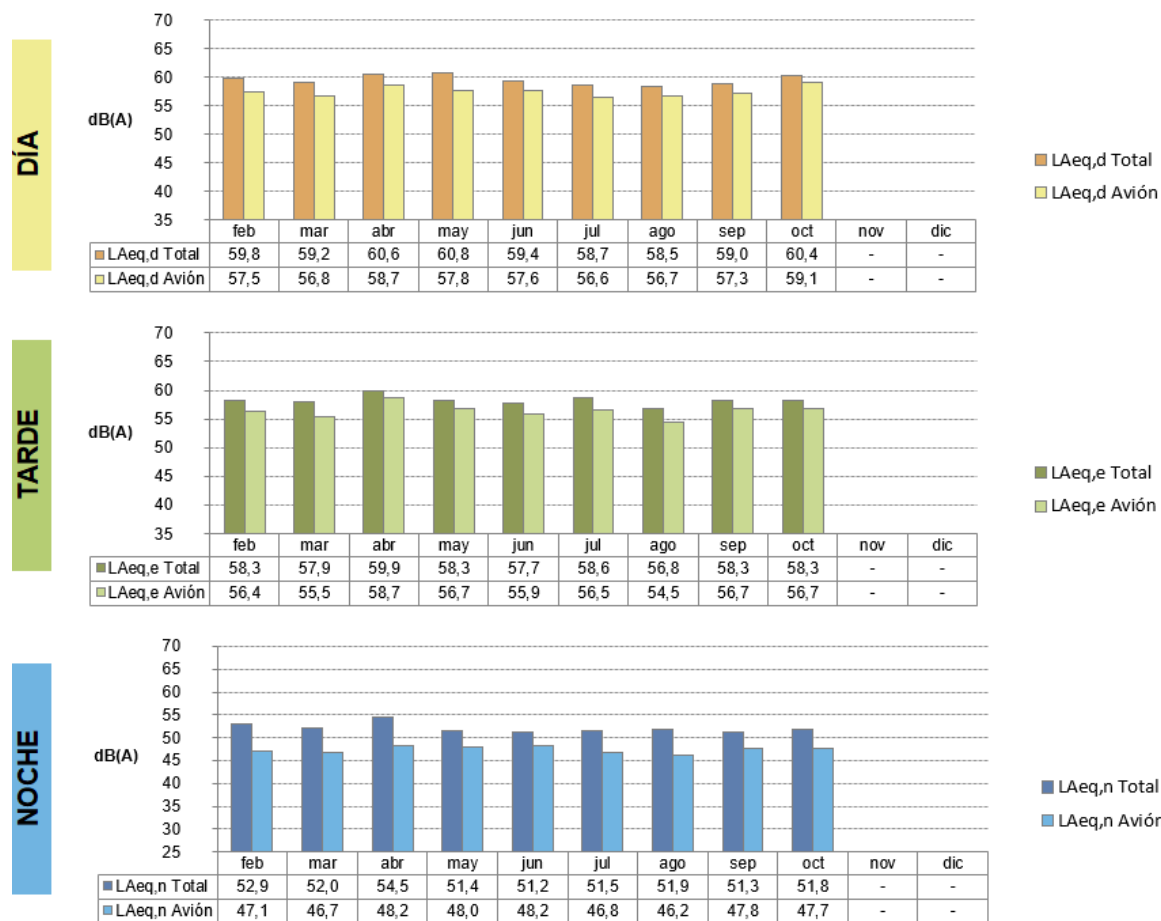

Febrero 2019 – Diciembre 2019

El TMR 4 Derio se retiró el día 6 de noviembre debido a una incidencia técnica provocada por condiciones climatológicas adversas, no se dispone de datos en los meses de noviembre y diciembre.

5.6. Zamudio

TMR-5. Zamudio

El TMR5 - Zamudio se encuentra situado de forma permanente en la azotea del colegio público de Zamudio, en c/Arteaga Auzoa Auzunea 42, la zona sureste del aeropuerto (cabeceras 30 y 28). El TMR se encuentra a 4585m del ARP.

Este TMR5 registra las operaciones de aterrizaje en la cabecera 30 en configuración Oeste (más habituales) y las operaciones de despegue por cabecera 12 en configuración Este. Está situado en la zona sureste del aeropuerto.

La zona presenta un nivel de ruido de fondo bajo, aunque en periodos concretos del día, aumenta considerablemente, ya que se encuentra en un colegio infantil. Se aprecian notables aumentos en los niveles de ruido de fondo en los tramos de más actividad exterior del colegio como el recreo, las horas de entrada y salida o las actividades deportivas al aire libre, por lo demás no presenta ninguna otra fuente de ruido no aeronáutico.

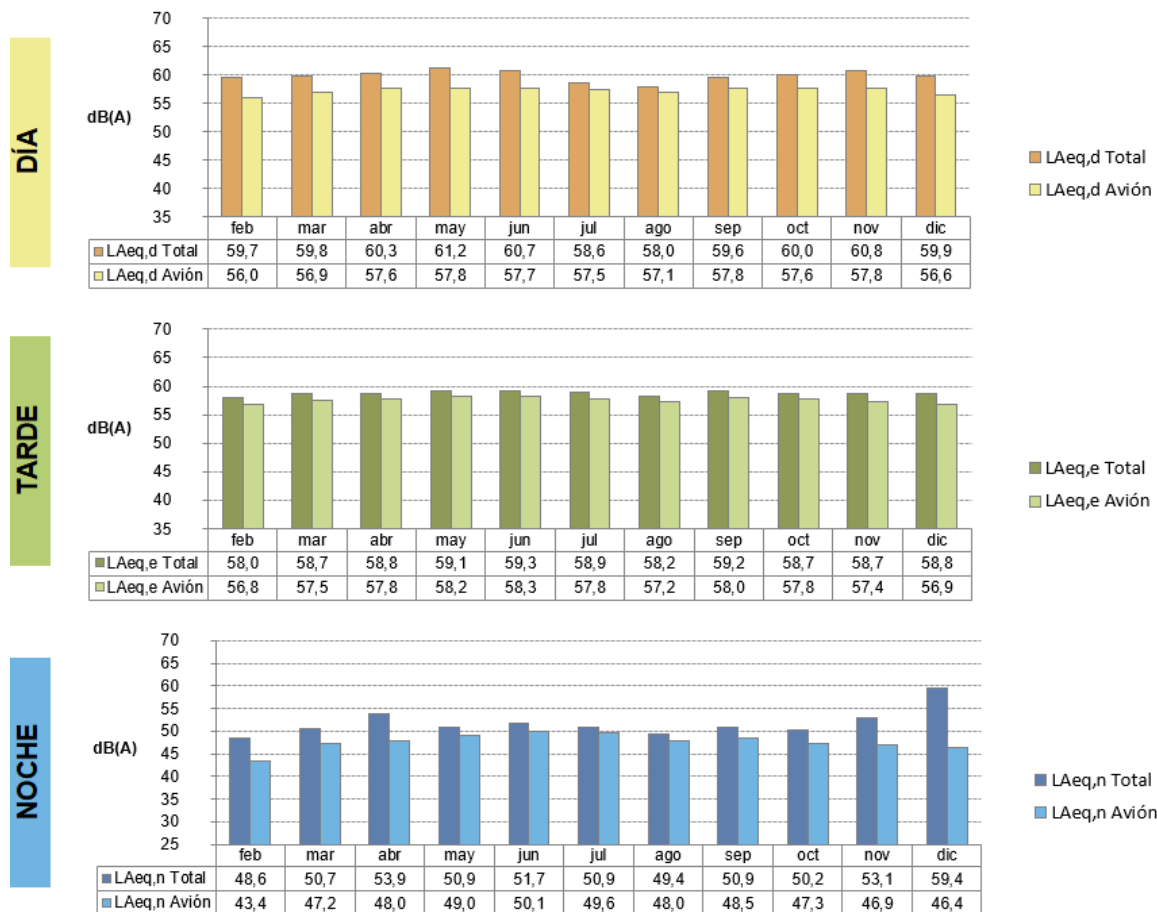

Febrero 2019 – Diciembre 2019

5.7. Resumen de niveles L_{Aeq} Total y Aviación anuales por TMR

Se muestra a continuación una tabla con el resumen de los valores obtenidos al calcular todos los niveles de ruido L_{Aeq} Total y Aviación:

TMR	Indicadores anuales - 2019					
	$L_{Aeq,d}$ Total	$L_{Aeq,d}$ Aviación	$L_{Aeq,e}$ Total	$L_{Aeq,e}$ Aviación	$L_{Aeq,n}$ Total	$L_{Aeq,n}$ Aviación
TMR 1	59,8	53,9	58,9	52,9	58,0	44,3
TMR 2	57,9	51,8	56,1	50,5	53,4	42,6
TMR 3	61,6	59,3	61,0	58,0	56,6	50,1
TMR 4	59,7	57,6	58,3	56,5	53,0	47,4
TMR 5	60,0	57,4	58,8	57,7	53,1	48,0

A continuación, se muestran los niveles anuales L_{Aeq} Total y Aviación medidos en todos los TMR del Aeropuerto de Bilbao para los períodos día, tarde y noche.

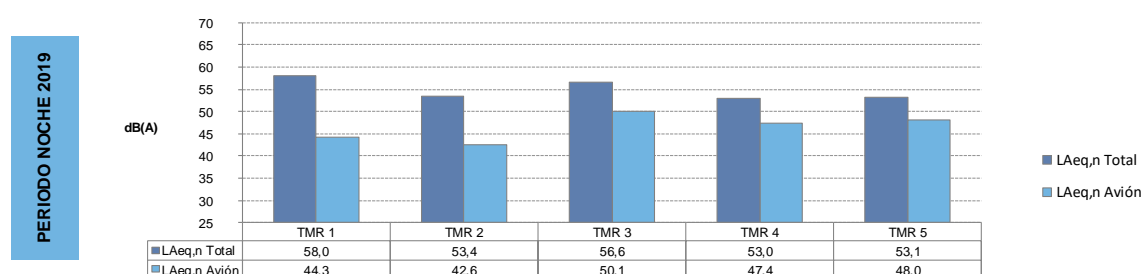
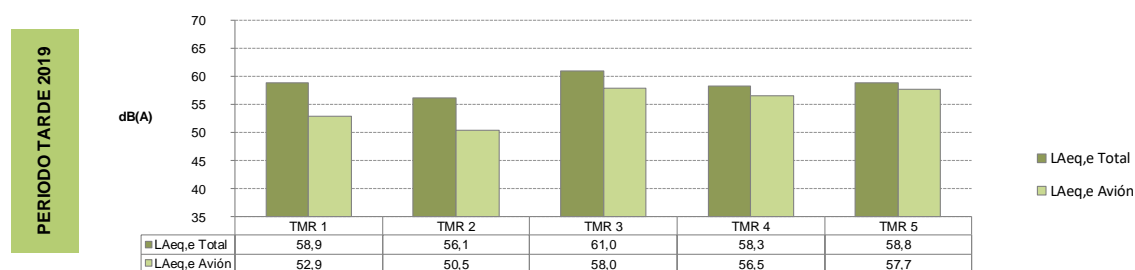
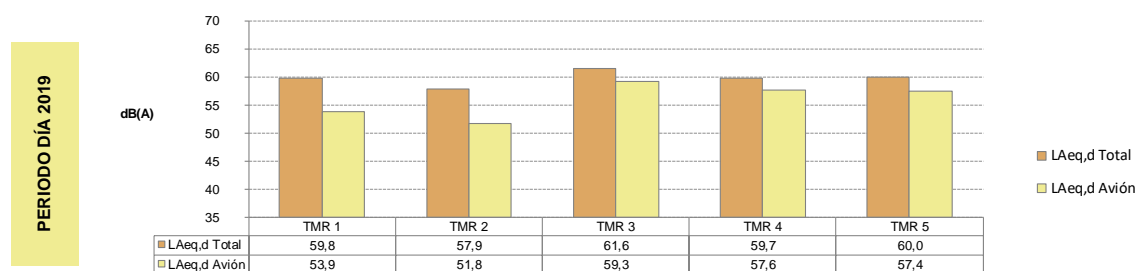

6 Análisis comparativo con los objetivos de calidad acústica del RD1367/2007

Tras la medición de los niveles de ruido total y avión para los diferentes índices definidos en el RD 1367/2007, durante el periodo de un año, es posible comparar dichos niveles con los objetivos de calidad acústica definidos en el RD 1367/2007.

6.1. Objetivos de calidad acústica para ruido aplicables a áreas acústicas

De acuerdo con el artículo 15 del RD 1367/2007, se respetarán los objetivos de calidad acústica cuando para cada uno de los índices de inmisión de ruido L_d , L_e , y L_n en el periodo de un año, se cumpla:

- a) *“Ningún valor supere los valores fijados en la correspondiente tabla A, del Anexo II.”*
- b) *“El 97% de todos los valores diarios no superen en 3 dB los valores fijados en la correspondiente tabla A, del anexo II.”*

ANEXO II. Tabla A. Objetivos de calidad acústica para ruido aplicables a áreas urbanizadas existentes.

Tipo de área acústica		Índices de ruido			TMR
		L_d	L_e	L_n	
a	Sectores del territorio con predominio de suelo de uso residencial	65	65	55	TMR 1 TMR 2 TMR 3 TMR 4 TMR 5

6.1.1. Objetivos de calidad acústica: “Ningún valor supere los valores fijados en la correspondiente tabla A del Anexo II.”

En la siguiente tabla se muestran los valores anuales medidos en los TMR instalados en las poblaciones del entorno aeroportuario, resaltando aquellos valores anuales de L_{Aeq} Total que superan los valores fijados en la correspondiente tabla A del Anexo II del RD1367/2007, y calculados según el Anexo IV del mismo:

Indicadores RD 1367/2007 - 2019						
TMR	$L_{Aeq,d}$ Total	$L_{Aeq,d}$ Avión	$L_{Aeq,e}$ Total	$L_{Aeq,e}$ Avión	$L_{Aeq,n}$ Total	$L_{Aeq,n}$ Avión
TMR 1	60	54	59	53	58	44
TMR 2	58	52	56	51	53	43
TMR 3	62	59	61	58	57	50
TMR 4	60	58	58	57	53	47
TMR 5	60	57	59	58	53	48

6.1.2. Objetivos de calidad acústica: “El 97% de todos los valores diarios no superen en 3 dB los valores fijados en la correspondiente tabla A del anexo II.”

En la siguiente tabla se muestra el cómputo de porcentaje de valores de L_{Aeq} Total y Avión diarios en los TMR instalados en las poblaciones del entorno aeroportuario resaltando los cálculos de porcentajes de L_{Aeq} Total diarios que no superan lo establecido en el RD1367/2007:

Porcentaje de valores diarios - Año 2019						
TMR	$L_{Aeq,d}$ Total	$L_{Aeq,d}$ Avión	$L_{Aeq,e}$ Total	$L_{Aeq,e}$ Avión	$L_{Aeq,n}$ Total	$L_{Aeq,n}$ Avión
TMR 1	99%	100%	100%	100%	96%	100%
TMR 2	100%	100%	100%	100%	96%	100%
TMR 3	100%	100%	98%	100%	95%	100%
TMR 4	100%	100%	100%	100%	98%	100%
TMR 5	100%	100%	100%	100%	98%	100%

7 Conclusiones

En general, durante el periodo comprendido entre febrero a diciembre 2019, objeto de estudio, ha predominado el uso de la configuración Oeste.

Sobre los niveles de ruido medidos por los TMR, mencionar que en los niveles de ruido total (avión + comunidad) no se observan variaciones estacionales. Se obtienen niveles de ruido total ligeramente más elevados en los meses con mayor presencia del viento, como son noviembre y diciembre, especialmente en periodo nocturno.

También se obtienen niveles de ruido total elevados en los meses en los que tienen lugar las fiestas municipales y otras celebraciones. A este respecto destacan el TMR 1 (Leioa) y el TMR 3 (Loiu) en el mes de junio, y todos en el mes de diciembre.

El TMR 2 (Erandio) es el más alejado de las rutas nominales, esto explica niveles de ruido avión más bajos obtenidos en esta ubicación. Por el contrario, el TMR 3 (Loiu), cuya ubicación es la más cercana al aeropuerto, se ve más afectado por los despegues en la configuración Oeste y presenta, por tanto, los niveles más elevados.

Tras la medición de los niveles de ruido total y avión para los diferentes índices definidos en el Real Decreto 1367/2007 durante el periodo de un año, se han comparado a nivel informativo dichos niveles con los objetivos de calidad acústica definidos en el Real Decreto 1367/2007, y se concluye que:

Se superan los objetivos de calidad acústica de los niveles L_{Aeq} Total fijados en la correspondiente tabla A, del anexo II del Real Decreto 1367/2007:

- En el periodo nocturno en los TMR 1 (Leioa) y TMR 3 (Loiu) debido a su ubicación en el núcleo urbano. Cabe destacar que la superación del nivel L_{Aeq} Total respecto a los objetivos de calidad acústica fijados en el Real Decreto 1367/2007 en estos dos puntos no es únicamente debida a la contribución del ruido producido por aeronaves, pues se ha comprobado que para las actividades de la infraestructura aeroportuaria de Bilbao los niveles de ruido L_{Aeq} Avión no superan dichos objetivos de calidad acústica. Sin embargo, se registran multitud de eventos no aeronáuticos como son, fiestas y conciertos celebrados en zonas próximas a los terminales de monitorado, viento y otro tipo de actividades comunitarias.

El 97% de todos los valores diarios L_{Aeq} Total no superan en 3 dB los valores fijados en la correspondiente tabla A del anexo II del citado Real Decreto, para todos los terminales, excepto para:

- En el periodo nocturno en los TMR 1 (Leioa) y TMR 3 (Loiu) debido a su ubicación en el núcleo urbano, donde se celebran fiestas y otros eventos municipales, en menor medida también se ven afectados por el viento.
- En el periodo nocturno en los TMR 2 (Erandio) debido a la concentración de aves y, en menor medida también se ve afectado por el viento.

De forma análoga a lo que sucede en los valores anuales, los niveles diarios de L_{Aeq} Total que superan en más de 3 dB los valores objetivos de calidad acústica fijados en el Real Decreto 1367/2007 no se deben

únicamente a la contribución del ruido producido por aeronaves. Se puede afirmar que en los L_{Aeq} Avión no existe ninguna superación y que en la mayoría de los casos son muy inferiores.

La reproducción total o parcial de este documento no está permitida en ningún formato, físico o electrónico, sin la autorización previa y por escrito del Laboratorio de Monitorado de EMS Brüel & Kjær S. A.

San Sebastián de los Reyes, 22 de enero de 2020